第７回

通　常　総　会

令 和１年５月14日（火）

名 古 屋 通 信 ビ ル

一般社団法人　名古屋中青色申告会

第７回通常総会議事次第

1. 会歌斉唱

2. 会長あいさつ

3. 議事

議事録署名人選出に関する件

第１号議案　平成 30 年度（2018）決算報告・監査報告の承認に関する件

報告事項　　平成 30 年度（2018）事業報告に関する件
平成 31 年度（2019）事業計画と収支予算に関する件

4. 税務表彰者のご紹介

5. 感謝状の贈呈

6. 来賓祝辞

貸　借　対　照　表

平成31年3月31日現在

(単位:円)

科　　目	当　年　度	前　年　度	増　減
Ⅰ　資産の部			
1　流動資産			
現金	33,323	80,334	-47,011
普通預金	3,342,885	3,053,056	289,829
定期預金	80,921	80,057	864
未収入金	480,800	260,700	220,100
立替金	270,574	180,248	90,326
仮払金	0	0	0
流動資産合計	4,208,503	3,654,395	554,108
2　固定資産			
(1)基本財産			
基本財産	4,000,000	4,000,000	
基本財産合計	4,000,000	4,000,000	0
(2)その他固定資産	111,705	183,718	
建物付付属設備	94,919	145,345	-50,426
什器備品	16,786	38,373	-21,587
その他固定資産合計	111,705	183,718	-72,013
固定資産合計	4,111,705	4,183,718	-72,013
資産合計	8,320,208	7,838,113	482,095
Ⅱ　負債の部			0
1　流動負債			0
未払金	330,205	485,468	-155,263
前受金	889,930	800,430	89,500
預り金	369,261	381,819	-12,558
仮受金	0	0	0
未払法人税等	68,500	0	68,500
流動負債合計	1,657,896	1,667,717	-9,821
負債合計	1,657,896	1,667,717	-9,821
Ⅲ　正味財産の部			
1　一般正味財産	6,662,312	6,170,396	491,916
(うち基本財産への充当額)	4,000,000	4,000,000	0
正味財産合計	6,662,312	6,170,396	491,916
負債・正味財産合計	8,320,208	7,838,113	482,095

正味財産増減計算書

平成30年4月1日から平成31年3月31日まで

(単位:円)

科　　目	当　年　度	前　年　度	増　　減
Ⅰ　一般正味財産増減の部			
1. 経常増減の部			
(1)経常収益			
①基本財産運用益	864	863	1
基本財産受取利息	864	863	1
②受取入会金	120,000	114,000	6,000
入会金	120,000	114,000	6,000
③受取会費	15,099,000	15,358,500	-259,500
会費	15,099,000	15,358,500	-259,500
④事業収益	8,475,131	8,170,466	304,665
小規模企業共済	1,267,268	1,115,112	152,156
全青色共済収益	97,426	116,160	-18,734
簡易保険収益	102,449	122,257	-19,808
火災・ガン・他収益	1,572,751	1,440,272	132,479
指導料収入	2,311,830	2,116,440	195,390
事務受託料収入	2,920,510	2,976,116	-55,606
受取参加費	202,897	284,109	-81,212
⑤雑収益	519,284	385,583	133,701
受取利息	51	51	0
雑収益	519,233	385,532	133,701
経常収益計	24,214,279	24,029,412	184,867
			0
(2)経常費用			0
①事業費			0
[事業原価]	55,014	52,466	2,548
事業仕入	55,014	52,466	2,548
[事業経費]	20,940,562	21,405,704	-465,142
職員給料	11,675,308	11,160,881	514,427
福利厚生費	1,976,178	1,840,689	135,489
交通費	381,760	381,760	0
旅費通信費	575,688	498,562	77,126
減価償却費	64,956	227,476	-162,520
消耗什器備品費	0	214,118	-214,118
文具消耗品費	250,859	322,965	-72,106
図書印刷費	113,388	104,150	9,238
広告宣伝費	45,549	80,604	-35,055
事務所費	1,854,563	1,904,589	-50,026
退職共済金	584,892	554,400	30,492
租税公課	137,600	69,200	68,400
関係団体費	273,600	288,650	-15,050
渉外交際費	139,960	95,521	44,439
雑費	323,555	1,209,131	-885,576
研修講習会費	929,502	833,894	95,608
役職員研修費	60,480	66,480	-6,000
県連負担金	320,265	285,343	34,922
市内会負担金	20,000	20,000	0
税連協負担金	230,000	230,000	0
総会費	197,602	178,772	18,830
役員会議費	749,086	783,985	-34,899
共済事業促進費	35,771	54,534	-18,763
事業費計	20,995,576	21,458,170	-462,594

正味財産増減計算書

平成30年4月1日から平成31年3月31日まで

(単位:円)

科　　目	当　年　度	前　年　度	増　　減
②管理費			0
職員給料	960,307	917,996	42,311
退職共済金	48,108	45,600	2,508
福利厚生費	162,544	151,400	11,144
交通費	31,400	31,400	0
事務所費	1,517,371	1,558,301	-40,930
減価償却費	7,057	24,716	-17,659
管理費計	2,726,787	2,729,413	-2,626
経常費用計	23,722,363	24,187,583	-465,220
当期経常増減額	491,916	-158,171	650,087

2　経常外増減の部			0
(1)経常外収益			0
経常外収益計	0	0	0
(2)経常外費用			0
経常外費用計	0	0	0
当期経常外増減額	0	0	0
税引前当期一般正味財産増減額	491,916	-158,171	650,087
当期一般正味財産増減額	491,916	-158,171	650,087
一般正味財産期首残高	6,170,396	6,328,567	-158,171
一般正味財産期末残高	6,662,312	6,170,396	491,916
			0
Ⅱ　指定正味財産増減の部			0
当期指定正味財産増減額	0	0	0
指定正味財産期首残高	0	0	0
指定正味財産期末残高	0	0	0
			0
Ⅲ　正味財産期末残高	6,662,312	6,170,396	491,916

収支計算書

平成30年4月1日から平成31年3月31日まで

(単位:円)

科　　目	予　算　額	決　算　額	差　　額
Ⅰ　一般正味財産増減の部			
1. 経常増減収益			
(1)経常収益			
①基本財産運用益	10,000	864	9,136
基本財産受取利息	10,000	864	9,136
②受取入会金	140,000	120,000	20,000
入会金	140,000	120,000	20,000
③受取会費	15,100,000	15,099,000	1,000
会費	15,100,000	15,099,000	1,000
④事業収益	8,881,000	8,475,131	405,869
小規模企業共済	1,400,000	1,267,268	132,732
全青色共済収益	150,000	97,426	52,574
簡易保険収益	120,000	102,449	17,551
火災・ガン・他収益	1,790,000	1,572,751	217,249
指導料収入	2,196,000	2,311,830	-115,830
事務受託料収入	3,085,000	2,920,510	164,490
受取参加費	140,000	202,897	-62,897
⑤雑収益	420,000	519,284	-99,284
受取利息	10,000	51	9,949
雑収益	410,000	519,233	-109,233
経常収益計	24,551,000	24,214,279	336,721
			0
(2)経常費用			0
①事業費			0
事業原価	50,000	55,014	-5,014
事業仕入	50,000	55,014	-5,014
事業経費	21,072,476	20,940,562	131,914
職員給料	11,631,312	11,675,308	-43,996
福利厚生費	1,932,084	1,976,178	-44,094
交通費	381,612	381,760	-148
旅費通信費	525,000	575,688	-50,688
減価償却費	243,540	64,956	178,584
消耗什器備品費	300,000	0	300,000
文具消耗品費	304,000	250,859	53,141
図書印刷費	129,000	113,388	15,612
広告宣伝費	69,000	45,549	23,451
事務所費	1,960,200	1,854,563	105,637
退職共済金	574,728	584,892	-10,164
租税公課	71,000	137,600	-66,600
関係団体費	327,000	273,600	53,400
渉外交際費	95,000	139,960	-44,960
雑費	300,000	323,555	-23,555
研修講習会費	684,000	929,502	-245,502
役職員研修費	100,000	60,480	39,520
県連負担金	270,000	320,265	-50,265
市内会負担金	20,000	20,000	0
税連協負担金	230,000	230,000	0
総会費	230,000	197,602	32,398
役員会議費	600,000	749,086	-149,086
共済事業促進費	95,000	35,771	59,229
事業費計	21,122,476	20,995,576	126,900

収支計算書

平成30年4月1日から平成31年3月31日まで

(単位:円)

科　　目	予　算　額	決　算　額	差　　額
②管理費			
職員給料	956,688	960,307	-3,619
退職共済金	42,272	48,108	-5,836
福利厚生費	158,916	162,544	-3,628
交通費	31,388	31,400	-12
事務所費	1,603,800	1,517,371	86,429
減価償却費	26,460	7,057	19,403
管理費計	2,819,524	2,726,787	92,737
経常費用計	23,942,000	23,722,363	219,637
評価損益等調整前当期経常増減額	609,000	491,916	117,084
評価損益等計	0	0	0
当期経常増減額	609,000	491,916	117,084
			0
2　経常外増減の部			0
(1)経常外収益			0
経常外収益計	0	0	0
(2)経常外費用			0
経常外費用計	0	0	0
当期経常外増減額	0	0	0
税引前当期一般正味財産増減額	609,000	491,916	117,084
当期一般正味財産増減額	609,000	491,916	117,084
一般正味財産期首残高	6,170,396	6,170,396	0
一般正味財産期末残高	6,779,396	6,662,312	117,084
			0
Ⅱ　指定正味財産増減の部			0
当期指定正味財産増減額	0	0	0
指定正味財産期首残高	0	0	0
指定正味財産期末残高	0	0	0
			0
Ⅲ　正味財産期末残高	6,779,396	6,662,312	117,084

平成30年度正味財産増減計算書内訳表
自　平成30年4月1日　至　平成31年3月31日

（単位：円）

科　　目	実施事業等会計		その他会計		法人会計	合計
	継1	小計	他1	小計		
Ⅰ　一般正味財産増減の部						
1．経常増減の部						
（1）経常収益						
基本財産運用益					864	864
基本財産受取利息					864	864
受取入会金					120,000	120,000
入会金					120,000	120,000
受取会費					15,099,000	15,099,000
会費					15,099,000	15,099,000
事業収益			8,475,131	8,475,131		8,475,131
小規模企業共済			1,267,268	1,267,268		1,267,268
全青色共済収益			272,861	272,861		272,861
簡易保険収益			102,449	102,449		102,449
火災・ガン他収益			1,397,316	1,397,316		1,397,316
指導料収入			2,311,830	2,311,830		2,311,830
事務受託料収入			2,920,510	2,920,510		2,920,510
受取参加費			202,897	202,897		202,897
雑収益			519,284	519,284		519,284
受取利息			51	51		51
雑収益			519,233	519,233		519,233
経常収益計			8,994,415	8,994,415	15,219,864	24,214,279
（2）経常費用						
事業費	1,131,948	1,131,948	19,863,628	19,863,628		20,995,576
事業仕入			55,014	55,014		55,014
職員給料	555,967	555,967	11,119,341	11,119,341		11,675,308
福利厚生費	94,103	94,103	1,882,075	1,882,075		1,976,178
交通費	18,179	18,179	363,581	363,581		381,760
旅費通信費			575,688	575,688		575,688
減価償却費	6,481	6,481	58,475	58,475		64,956
消耗什器備品費						
文具消耗品費	12,041	12,041	238,818	238,818		250,859
図書印刷費	34,583	34,583	78,805	78,805		113,388
広告宣伝費	45,549	45,549				45,549
事務所費	337,193	337,193	1,517,370	1,517,370		1,854,563
退職共済金	27,852	27,852	557,040	557,040		584,892
租税公課			137,600	137,600		137,600
関係団体費			150,000	150,000		150,000

渉外交際費			139,960	139,960		139,960
雑費			323,555	323,555		323,555
研修講習会費			929,502	929,502		929,502
役職員研修費			60,480	60,480		60,480
県連負担金			443,865	443,865		443,865
市内会負担金			20,000	20,000		20,000
税連協負担金			230,000	230,000		230,000
総会費			197,602	197,602		197,602
役員会議費			749,086	749,086		749,086
共済事業促進費			35,771	35,771		35,771
管理費					2,726,787	2,726,787
職員給料					960,307	960,307
退職共済金					48,108	48,108
福利厚生費					162,544	162,544
交通費					31,400	31,400
事務所費					1,517,371	1,517,371
減価償却費					7,057	7,057
経常費用計	1,131,948	1,131,948	19,863,628	19,863,628	2,726,787	23,722,363
当期経常増減額	△ 1,131,948	△ 1,131,948	△ 10,869,213	△ 10,869,213	12,493,077	491,916
当期一般正味財産増減額	△ 1,131,948	△ 1,131,948	△ 10,869,213	△ 10,869,213	12,493,077	491,916
２．経常外増減の部						
（1）経常外収益						
経常外収益計						
（2）経常外費用						
経常外費用計						
当期経常外増減額						
当期一般正味財産増減額	△ 1,131,948	△ 1,131,948	△ 10,869,213	△ 10,869,213	12,493,077	491,916
一般正味財産期首残高						6,170,396
一般正味財産期末残高	△ 1,131,948	△ 1,131,948	△ 10,869,213	△ 10,869,213	12,493,077	6,662,312
Ⅱ　指定正味財産増減の部						
一般正味財産への振替額						
当期指定正味財産増減額						
指定正味財産期首残高						
指定正味財産期末残高						
Ⅲ　正味財産期末残高						6,662,312

財務諸表に対する注記

1. 継続事業の前提に関する注記
継続事業の前提に重要な疑義を抱かせる事象又は状況はない。

2. 重要な会計方針
(1) 固定資産の減価償却の方法
固定資産の減価償却の方法は、次の方式を採用している。
有形固定資産（建物付属設備）　定額法
有形固定資産（什器備品）定率法
但し、20万円以上30万円未満のものは即時償却を採用している。
無形固定資産　定額法

(2) 消費税等の会計処理について
当期は免税事業者のため税込み方式と同様の処理となっている。

3. 会計方針の変更
該当なし。

4. 基本財産及び特定資産の増減額及びその残高

（単位：円）

科　　目	前期末残高	当期増加額	当期減少額	当期末残高
基本財産				
定期預金	4,000,000	0	0	4,000,000
小　　計	4,000,000	0	0	4,000,000
特定資産				
周年事業積立預金	0	0	0	0
事務所修繕積立預金	0	0	0	0
小　　計	0	0	0	0
合　　計	4,000,000	0	0	4,000,000

5. 実施事業（継1）の資産

（単位：円）

資産の名称	当該事業年度末日の帳簿価額
建物附属設備	94,919
什器備品	16,786

6. 附属明細書（基本財産及び特定資産の明細）は上記記載済みのため省略。

平成30年度決算報告書(簡易保険)

自　平成30年　4月 1日
至　平成31年　3月31日

▼保険料取りまとめ勘定

(単位：円)

収　　入		支　　出	
科　目	金　額	科　目	金　額
前年度からの繰越金	0	郵便局への払込み	4,435,962
取りまとめ保険料(表定)	4,727,581	(内6%分)	3,704,790
(内6%分)	3,941,341	(内7%分)	731,172
(内7%分)	786,240	会員への還付額(4%)	189,103
利　　子		青色申告会本会計へ算入(簡易保険)	102,449
		青色申告会本会計へ算入(預金利子)	
		端数誤差修正勘定	67
合　計	4,727,581	合　計	4,727,581

※会員への還付額(4%)は、保険料とりまとめの際、表定保険料に0.96を乗じた金額(円未満切捨。ただし、平成19年9月までは四捨五入)を徴収することにより、会員への還付相当となる。

▼事務費勘定

(単位：円)

収　　入		支　　出	
科　目	金　額	科　目	金　額
前年度からの繰越金	0	経費(通信費)	7,996
事務費受入	7,996		
合　計	7,996	合　計	7,996

上記の通り報告します。
なお、平成31年3月31日をもって団体要件を満たさなくなり解散いたしました。

平成31年4月15日　　名古屋中青色申告会簡易保険会
会長　岡本芳太郎　印

平成30年度簡易保険の会計帳簿及び証拠書類を監査したところ正当であることを認めます。

平成31年4月15日　　監事　中山　　實　印
監事　山岸　圭子　印

労働保険事務組合
平成 30年度　収支報告書

自　平成30年4月1日
至　平成31年3月31日

（単位:円）

収入の部		支出の部	
科　目	金　額	科　目	金　額
事務組合費	1,004,500	電算手数料	46,040
完納報償金等	587,700	事務委託料	1,478,797
労働保険成功報酬費	0	組合賦課金等	26,400
労働保険調査説明費	2,592	交通費	12,960
預金利子	5	通信費	28,400
		振込手数料	540
		事務消耗品費	1,660
前期繰越金	0	次期繰越金	0
合　計	1,594,797	合　計	1,594,797

貸　借　対　照　表

平成31年3月31日現在

（単位:円）

科　目		摘　要	金　額
資産の部			
	現　金		0
	普通預金	岡崎信用金庫 大池町支店	0
		三菱UFJ銀行 鶴舞支店	0
資産合計			0
負債の部			
			0
負債合計			0
差引正味財産			0

平成30年度 労働保険料納付額 12, 115, 305円

監査報告

一般社団法人名古屋中青色申告会
会長　岡本　芳太郎　殿

平成30年4月1日から平成31年3月31日までの事業年度の理事の職務の執行、事業報告及び計算関係書類に関して、本監査報告を作成し、以下のとおり報告致します。

1.監査の方法及びその内容

　私は理事及び使用人等と意思疎通を図り、情報の収集及び監査の環境の整備に努めるとともに、理事会その他重要な会議に出席し、理事及び使用人等からその職務の執行状況について報告を受け、必要に応じて説明を求め、重要な決済書類等を閲覧し、法人事業所において業務及び財産の状況を調査いたしました。以上の方法に基づき、当該事業年度に係る事業報告及びその付属明細書について検討いたしました。
　さらに会計帳簿又はこれに関する資料の調査を行い、当該事業年度に係る計算関係書類（貸借対照表、正味財産増減計算書、財務諸表に対する注記及びこれらの付属明細書）について検討いたしました。

2.監査の結果

（１）事業報告書等の監査結果

一　事業報告及びその付属明細書は、法令及び定款に従い、法人の状況を正しく示しているものと認めます。

二　理事の職務の執行に関する不正の行為又は法令もしくは定款に違反する重大な事実は認められません。

（２）計算関係書類の監査結果

計算関係書類は、法人の財産及び損益の状況をすべての重要な点において適正に表示しているものと認めます。

平成31年4月15日

一般社団法人名古屋中青色申告会

監　事　　山岸　圭子　印

監　事　　中山　　實　印

報告事項

平成30年度事業報告書

自:平成30年4月1日　至:平成31年3月31日

内容	日付等	回数、人数等
1.　総務部関係		
役員会	4/25, 8/24, 12/12	3回
理事会	4/25, 8/24, 12/12, 3/25	4回
通常総会（名古屋通信ビル）	5/28	
四役会	7/11, 10/30, 3/25	3回
意見交換会	8/30, 11/13, 12/12	3回
監事会	4/16	
無料法律相談	偶数月	6回
各支部総会（全12支部）		各1回
2. 経理部関係		
会計監査	毎月１回	
3. 指導活動部関係		
評議員会	6/24, 10/30 12/14, 1/18	4回
記帳総点検	7, 11月	11日間 来場者416人
個別記帳指導件数	4～3月	544件
☆税務研修会「29年分の確定申告で誤りが多かった点」	6/27	参加者15人
☆青色公開講座（名古屋中税務署長講演会）「税の話をはじめよう」	11/13	参加者30人
年末調整・決算確定申告直前個別相談会	12, 1月	9日間 来場者197人
決算・確定申告、 消費税個別相談会	2～3月	30日間 来場者840人
☆会計ソフトによる青色帳簿のつけ方個別指導	随時	
☆税務研修会「消費税軽減税率制度」 名古屋東会と合同開催	12/14	参加者11人
☆決算・申告講習会「30年分確定申告で注意するポイント」 名古屋東会と合同開催	1/18	参加者15人

内容	日付等	回数、人数等
☆青色記帳説明コーナー事前勉強会	1/18	参加者12人
☆個人事業主のための記帳実務講習会（スーパー基礎）	4/18,5/10 11/29,11/30	参加者63人
☆個人事業主のための記帳実務講習会（クレジットカード入力編）	12/3,12/4	参加者7人
☆広報車による確定申告PR活動 間税会と合同開催	2/18	従事者4人
☆青色記帳説明コーナーへの協力 (電気文化会館)	19日間	来訪者259人 従事者のべ29人
4.　広報部関係		
評議員会（編集会議）	3/25	1回
会報「MEINAKA」発行	8,1月	2回
全青色機関誌「青色申告」の配布		10回
5. 厚生共済部関係		
☆「献血デー」の実施(栄献血ルーム)	5/26,10/27	2回 参加者17人
生活習慣病予防健診（東別院会館）	10/4,5,6	3日間 受診者のべ12人
全青色共済更新と新規募集	5,11月	年2回
全青色傷害、疾病入院補償 更新と新規募集	9,3月	年2回
愛知火災共済更新と新規募集	随時	
小規模企業共済増額と新規募集	随時	新規33件・増額20件
愛知火災共済協同組合総代会	5/7	
愛知火災共済協同組合代理所研修会	1/22	
簡易保険会（団体払込） 平成31年3月31日をもって解散	毎月	12回
6. 労働保険事務組合関係		
年度更新説明会	4/11	
労働保険事務組合事務担当者研修会	11/5	

内容	日付等	回数、人数等
労働保険事務組合業務研修会	12/17	
労働保険事務組合 年度更新と確定申告	7/2	
7. 全青色関係		
東海ブロック大会（岐阜県・岐阜グランドホテル）	10/11	参加者5人
全青色ブロック別役職員研修会	8/3	参加者1人
8. 愛知県連関係		
愛知県連定期総会	6/12	参加者9人
理事会	5/8, 8/1, 10/4 12/6, 1/16	5回
女性部定時総会	6/12	参加者5人
女性部長会議	1/9	
国税局・税務署・青色申告会 合同研究会（東桜会館）	9/21	参加者6人
「青色記帳説明コーナー」事前研修会	1/9	参加者4人
パソコン会計受託事業説明会	6/15	参加者2人
パソコン会計受託事業への講師派遣(打合せ)	7～11月	6回
パソコン会計受託事業	7 ～2月	対象者15人、 指導回数14回
9. 市内会関係		
市内会専務理事・事務局長会議	6/15, 8/1, 3/20	3回
市内会会長・専務理事・事務局長会議	11/20	1回
10. 税務連絡協議会関係		
☆名古屋中税務連絡協議会会長会	4/27	
☆名古屋中税務連絡協議会総会	6/18	

内容	日付等	回数、人数等
☆名古屋中税務連絡協議会定例会	6/18,9/20,1/30	3回
☆「れんらくぶくろ」事業	9/13,9/25	2回
☆「暮らしの中の税金展」委員会	8/28,10/19, 1/21	3回
☆「暮らしの中の税金展」への参加	10/8	参加者8人
☆ 税の作品表彰式	11/10	
☆ 納税表彰式	11/15	
☆「税務なか」区分け,配布作業	10/19,1/17	2回
☆「税に関する習字」審査会	9/25	
11. 税務関連団体関係		
名古屋中納税貯蓄組合連合会総会	5/14	
名古屋税理士会名古屋中支部総会	5/22	
公益社団法人名古屋中法人会総会	5/29	
12. その他		
女性部定時総会	6/6	
日本政策金融公庫融資相談会	6/21, 9/20 12/6, 3/22	4回
パナソニックホームズ株式会社 「相続・空き家対策セミナー」	12/13	
☆名中署主催青色記帳説明会、決算説明会等への参加協力	4/26, 4/27,11/21	3回

☆ は公益関連事業

平成 31 年度事業計画について

本年、わが国は、皇位継承により元号が改められ、平成に続く新しい時代「令和」を迎えた。

平成の時代、わが国経済は長期停滞後、ようやく大企業を中心に成長軌道となり、企業収益は総額で約 3 倍、内部留保も約 4 倍に膨らんだ。一方、小規模事業者は大きな時代の変革の中で、景気の好循環を実感できず、厳しい状況が続いている。

青色申告特別控除 65 万円の見直しや消費税法の改正により、これまで以上に記帳の機械化とイータックスの推進が求められる。ブルーリターンＡを基軸に情報通信技術を活用した指導相談活動を充実させ、会員企業に役立つサービスを提供する。

青色申告会がこれからも、会員企業に一層貢献を続ける組織を目指し、今日の時代にふさわしい活動を求め積極的に行動していく。

重点施策

１．会員増強運動の推進と青色申告制度と複式簿記の普及
２．指導相談活動の充実強化と税務関連講習会および説明会の開催
３．会計ソフト「ブルーリターン A」の利用者拡大とイータックスの普及拡大
４．新規事業者向け記帳実務説明会の開催
５．ホームページや各種資料による情報提供と広報活動の強化
６．全青色共済、全青色傷害、疾病入院補償など各種共済の普及拡大
７．小規模企業共済、中小企業退職金共済、経営セーフティ共済、労働保険、および国民年金基金等の公的福利厚生制度の周知、拡大
８．日本政策金融公庫の制度融資や小規模企業共済の貸付制度などの利用促進
９．女性部活動の充実強化

平成31年度　事業年間計画表

		総務部 経理部	指導活動部	広報部	厚生共済部	女性部
平成 31年	4月	理事会(役員会) 監事会・会計監査 部長会議 無料法律相談	特別記帳指導 評議員会 **記帳実務講習会**	「青色申告」配布	評議員会 全青色共済更新募集 献血のＰＲ	委員会
	5月	総会 会計監査	特別記帳指導	「青色申告」配布	全青色共済更新募集 労働保険算定 賃金等報告 労働保険事務組合 書面総会 **献血デー**	
	6月	無料法律相談 会計監査	特別記帳指導 **パソコン** **複式簿記講習会** 税務講習会	評議員会 「青色申告」配布	評議員会 労働保険1期分請求 労働保険年度更新 と確定申告 金融公庫融資相談会	総会 定例会 税務講習会
	7月	会計監査	記帳総点検と 源泉納付相談会 評議員会	「青色申告」配布	各種共済PR月間 記帳点検受付 傷害・疾病共済勧奨	定例会
	8月	理事会(役員会) 意見交換会 無料法律相談 会計監査	特別記帳指導 **BRA個別講習会**	評議員会 **「MEINAKA」226号発行** 「青色申告」配布	傷害・疾病共済勧奨	
	9月	局・署・青色申告会 合同研究会 会計監査	特別記帳指導 相続贈与セミナー	「青色申告」配布	評議員会 傷害・疾病共済勧奨 献血のPR 金融公庫融資相談会	定例会
	10月	理事会 会計監査 無料法律相談	評議員会 特別記帳指導 **記帳実務講習会** **消費税説明会**	「青色申告」配布	労働保険２期分請求 評議員会 全青色共済勧奨 全青色共済更新募集 **献血デー** 生活習慣病予防健診	
	11月	会計監査 **税を考える週間** **（税金展への参加）**	記帳総点検 **青色公開講座** **（名中税務署長講演会）** **記帳実務講習会**	「青色申告」配布	全青色共済更新募集 記帳点検受付 各種共済PR月間	定例会 **税を考える週間** **（税金展への参加）**
	12月	無料法律相談 会計監査 理事会(役員会)	評議員会 年末調整講習会 年末調整個別相談会	「青色申告」配布 評議員会	傷害・疾病共済勧奨 金融公庫融資相談会	青色記帳説明 コーナー事前研修会
令和 2年	1月	会計監査	年末調整個別相談会 評議員会 **決算申告講習会**	**「MEINAKA」発行227号** 「青色申告」配布	傷害・疾病共済勧奨 年末調整相談会受付 労働保険３期分請求	
	2月	無料法律相談 会計監査	決算確定申告 個別相談会 広報車PR活動 青色記帳説明コーナー事 前研修会協力	「青色申告」配布	傷害・疾病共済勧奨 確定申告相談会受付	青色記帳説明 コーナー事前研修会 協力
	3月	理事会 会計監査	決算確定申告 個別相談会 青色記帳説明 コーナー協力 評議員会	評議員会 「青色申告」配布	評議員会 傷害・疾病共済勧奨 金融公庫融資相談会	確定申告相談会 でのPR活動

☆ 太字は公益事業です

収支予算書

平成31年4月1日から令和2年3月31日まで

(単位:円)

科　　目	予　算　額	前年度予算額	増　減	備考
Ⅰ　一般正味財産増減の部				
1. 経常増減収益				
(1)経常収益				
①基本財産運用益	10,000	10,000	0	
基本財産受取利息	10,000	10,000	0	
②受取入会金	140,000	140,000	0	
入会金	140,000	140,000	0	
③受取会費	15,120,000	15,100,000	20,000	
会費	15,120,000	15,100,000	20,000	
④事業収益	9,158,000	8,881,000	277,000	
小規模企業共済	1,400,000	1,400,000	0	
全青色共済収益	150,000	150,000	0	
簡易保険収益	0	120,000	-120,000	
火災・ガン・他収益	1,820,000	1,790,000	30,000	
指導料収入	2,316,000	2,196,000	120,000	
事務受託料収入	3,085,000	3,085,000	0	
受取参加費	387,000	140,000	247,000	
⑤雑収益	612,000	420,000	192,000	
受取利息	10,000	10,000	0	
雑収益	602,000	410,000	192,000	
経常収益計	25,040,000	24,551,000	489,000	
			0	
(2)経常費用			0	
①事業費			0	
事業原価	50,000	50,000	0	
事業仕入	50,000	50,000	0	
事業経費	21,373,118	21,072,476	300,642	
職員給料	11,679,360	11,631,312	48,048	
福利厚生費	1,932,084	1,932,084	0	
交通費	381,612	381,612	0	
旅費通信費	585,000	525,000	60,000	
減価償却費	376,134	243,540	132,594	
消耗什器備品費	300,000	300,000	0	
文具消耗品費	336,000	304,000	32,000	
図書印刷費	189,000	129,000	60,000	
広告宣伝費	69,000	69,000	0	
事務所費	1,960,200	1,960,200	0	
退職共済金	574,728	574,728	0	
租税公課	71,000	71,000	0	
関係団体費	327,000	327,000	0	
渉外交際費	95,000	95,000	0	
雑費	158,000	300,000	-142,000	
研修講習会費	804,000	684,000	120,000	
役職員研修費	120,000	100,000	20,000	
県連負担金	270,000	270,000	0	
市内会負担金	20,000	20,000	0	
税連協負担金	230,000	230,000	0	
総会費	230,000	230,000	0	
役員会議費	600,000	600,000	0	
共済事業促進費	65,000	95,000	-30,000	
事業費計	21,423,118	21,122,476	300,642	

②管理費				
職員給料	960,640	956,688	3,952	
退職共済金	47,272	42,272	5,000	
福利厚生費	158,916	158,916	0	
交通費	31,388	31,388	0	
事務所費	1,603,800	1,603,800	0	
減価償却費	40,866	26,460	14,406	
管理費計	2,842,882	2,819,524	23,358	
経常費用計	24,266,000	23,942,000	324,000	
評価損益等調整前当期経常増減額	774,000	609,000	165,000	
評価損益等計	0	0	0	
当期経常増減額	774,000	609,000	165,000	
			0	
2 経常外増減の部			0	
(1)経常外収益			0	
経常外収益計	0	0	0	
(2)経常外費用			0	
経常外費用計	0	0	0	
当期経常外増減額	0	0	0	
税引前当期一般正味財産増減額	774,000	609,000	165,000	
当期一般正味財産増減額	774,000	609,000	165,000	
一般正味財産期首残高	6,170,396	6,779,396	-609,000	
一般正味財産期末残高	6,944,396	7,388,396	-444,000	
			0	
Ⅱ 指定正味財産増減の部			0	
当期指定正味財産増減額	0	0	0	
指定正味財産期首残高	0	0	0	
指定正味財産期末残高	0	0	0	
			0	
Ⅲ 正味財産期末残高	6,944,396	7,388,396	-444,000	

平成31年度正味財産増減計算書内訳表

自 平成30年4月1日　　至 令和2年3月31日

（単位：円）

科　　目	実施事業等会計		その他会計		法人会計	合計
	継1	小計	他1	小計		
Ⅰ　一般正味財産増減の部						
1．経常増減の部						
（1）経常収益						
基本財産運用益					10,000	10,000
基本財産受取利息					10,000	10,000
受取入会金					140,000	140,000
入会金					140,000	140,000
受取会費					15,120,000	15,120,000
会費					15,120,000	15,120,000
事業収益	10,000	10,000	9,148,000	9,148,000		9,158,000
小規模企業共済			1,400,000	1,400,000		1,400,000
全青色共済収益			150,000	150,000		150,000
簡易保険収益						
火災・ガン他収益			1,820,000	1,820,000		1,820,000
指導料収入	10,000	10,000	2,306,000	2,306,000		2,316,000
事務受託料収入			3,085,000	3,085,000		3,085,000
受取参加費			387,000	387,000		387,000
雑収益			612,000	612,000		612,000
受取利息			10,000	10,000		10,000
雑収益			602,000	602,000		602,000
経常収益計	10,000	10,000	9,760,000	9,760,000	15,270,000	25,040,000
（2）経常費用						
事業費	1,230,407	1,230,407	20,192,711	20,192,711		21,423,118
事業仕入			50,000	50,000		50,000
職員給料	556,160	556,160	11,123,200	11,123,200		11,679,360
福利厚生費	92,004	92,004	1,840,080	1,840,080		1,932,084
交通費	18,172	18,172	363,440	363,440		381,612
旅費通信費			585,000	585,000		585,000
減価償却費	37,530	37,530	338,604	338,604		376,134
消耗什器備品費			300,000	300,000		300,000
文具消耗品費	16,128	16,128	319,872	319,872		336,000
図書印刷費	57,645	57,645	131,355	131,355		189,000
広告宣伝費	69,000	69,000				69,000
事務所費	356,400	356,400	1,603,800	1,603,800		1,960,200
退職共済金	27,368	27,368	547,360	547,360		574,728
租税公課			71,000	71,000		71,000
関係団体費			327,000	327,000		327,000

渉外交際費			95,000	95,000		95,000
雑費			158,000	158,000		158,000
研修講習会費			804,000	804,000		804,000
役職員研修費			120,000	120,000		120,000
県連負担金			270,000	270,000		270,000
市内会負担金			20,000	20,000		20,000
税連協負担金			230,000	230,000		230,000
総会費			230,000	230,000		230,000
役員会議費			600,000	600,000		600,000
共済事業促進費			65,000	65,000		65,000
管理費					2,842,882	2,842,882
職員給料					960,640	960,640
退職共済金					47,272	47,272
福利厚生費					158,916	158,916
交通費					31,388	31,388
事務所費					1,603,800	1,603,800
減価償却費					40,866	40,866
経常費用計	1,230,407	1,230,407	20,192,711	20,192,711	2,842,882	24,266,000
当期経常増減額	△ 1,220,407	△ 1,220,407	△ 10,432,711	△ 10,432,711	12,427,118	774,000
当期一般正味財産増減額	△ 1,220,407	△ 1,220,407	△ 10,432,711	△ 10,432,711	12,427,118	774,000
２．経常外増減の部						
（1）経常外収益						
経常外収益計						
（2）経常外費用						
経常外費用計						
当期経常外増減額						
当期一般正味財産増減額	△ 1,220,407	△ 1,220,407	△ 10,432,711	△ 10,432,711	12,427,118	774,000
一般正味財産期首残高						6,170,396
一般正味財産期末残高	△ 1,220,407	△ 1,220,407	△ 10,432,711	△ 10,432,711	12,427,118	6,944,396
Ⅱ　指定正味財産増減の部						
一般正味財産への振替額						
当期指定正味財産増減額						
指定正味財産期首残高						
指定正味財産期末残高						
Ⅲ　正味財産期末残高						6,944,396

納税表彰者紹介（平成30年度）

〈敬称略〉

表　　彰	受 彰 者 名
名古屋中税務署長表彰	高 橋　　秀 典
名古屋中税務署長表彰	那 須　千代子
名古屋中税務推進協議会長表彰	岡 本　　麻 里

受彰者名簿（平成30年度）

名古屋中青色申告会　感謝状　入会者紹介

〈敬称略・50音順〉

受 彰 者 名
赤 塚　　薫
朝　倉　　修 （2名）
大 谷　陽 子
大 橋　　進
小 林　加 奈
玉 木　美 徳 （2名）
柘 植 達 也
山 本 正 子

青色申告会会歌

藤間哲郎 作詞
古関裕而 作曲

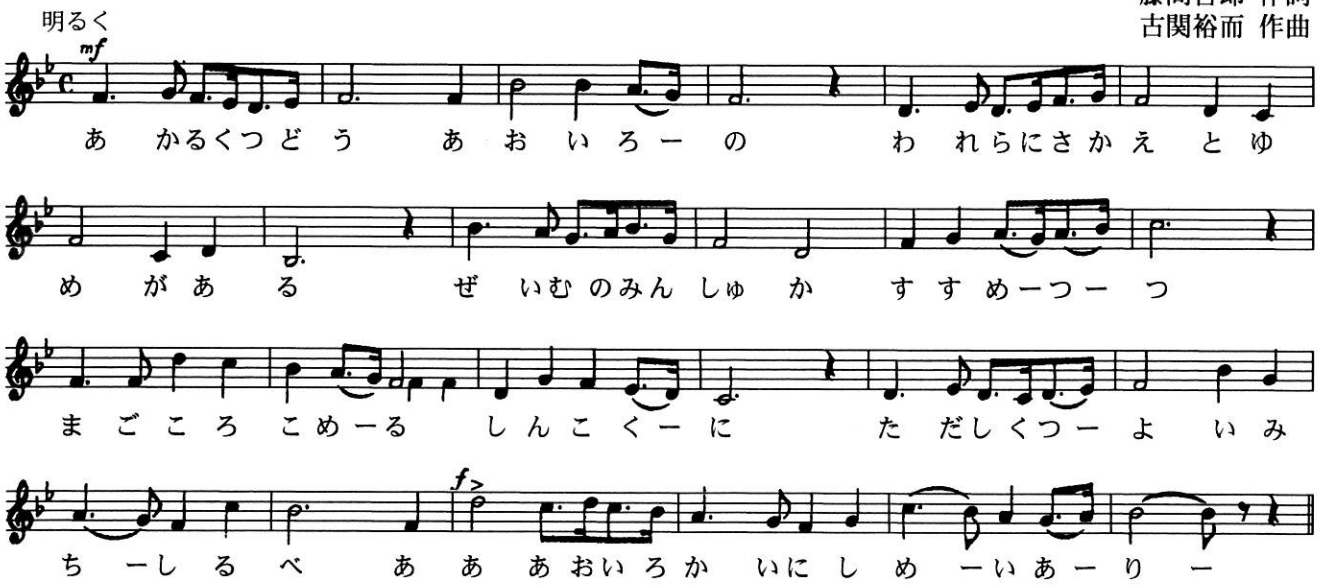

藤間哲郎 作詞
古関裕而 作曲

青色申告会会歌

三鷹 淳

コロムビア合唱団
コロムビア・オーケストラ

一、明るく集う 青色の
われらに栄えと 夢がある
税務の民主化 進めつつ
真ごころこめる 申告に
正しく強い 道しるべ
あゝ 青色会に使命あり

二、くらしを守る 躍進の
われらに豊かな 明日がある
自計の指導を 広めつつ
伸びゆく企業に 合理化と
繁栄の花 咲かすもの
あゝ 青色会に誇りあり

三、心を結ぶ 団結の
われらにくじけぬ 意志がある
輝やく理想を 掲げつつ
福祉を進め 日本の
果てなき栄え 築きゆく
あゝ 青色会に 光りあり